

NU7

National University Seven

国立七大学の総合情報誌

2019.11 No.26

第58回 七大学、 東北大学三連覇!!!

関西茶話会講演録

国立七大学 OB 野球大会開催

七大学・同窓会・会員活動報告・会員作品紹介

学士会・学士会館ニュース

学 士 会



東北大学、貴祿の“笑み”



学生会事務局長・小堀康生から学生会トロフィー贈呈



久保千春大会会長（九大総長）



巽謙太郎大会実行委員長



伊藤夏海次期大会実行委員長



第58回七大戦、 東北大学三連覇!!!



令和元年9月21日(土)、九州大学椎木講堂にて、第58回七大戦(全国七大学総合体育大会)閉会式が、行われました。

総合優勝は、東北大学。最後の卓球で大逆転を果たし、見事な三連覇を達成しました。

閉会式では、次期主管校である大阪大学へたすきの引き継ぎと、応援団によるエール交換が行われ、今大会主管校九州大学の“思い”は、大阪大学へ無事に引き継がれました。



総合優勝の立役者、男女アベック優勝した東北大学卓球部の皆さん



優勝	東北大学	223.5pt
準優勝	大阪大学	222pt
3位	東京大学	209pt
4位	九州大学	206pt
5位	京都大学	191pt
6位	北海道大学	183.5pt
7位	名古屋大学	142pt

各競技結果は、本誌10・11頁をご覧ください。



第27回 国立七大学OB 野球大会が開催されました



試合結果

東北大学	4-6	大阪大学
名古屋大学	6-4	東北大学
大阪大学	8-0	東京大学
京都大学	2-7	名古屋大学
東京大学	0-11	九州大学
北海道大学	12-0	京都大学
九州大学	6-13	北海道大学



毎年学生会が応援している「国立七大学OB野球大会」、令和初となる今年は、8月3日(土)に、東大農学部グラウンドで開催されました。

卒業しても野球への“情熱”はかわることなく、猛暑の中でも、爽やかな笑顔で白球を追いかける姿が印象的でした。

令和元年夏、学生会館は耐震補強工事を行いました

令和元年7月～9月にかけて、学生会館は耐震補強工事を行いました。耐震補強が必要な箇所に鉄骨ブレースを設置し補強を行いました。営業にかかわる場所は、内装を施し、目立たないようにしています。

1階 相談サロン

窓際に鉄骨ブレースを設置し・・・



意匠を施し、違和感のない状態に！

5階 読書室

窓際に鉄骨ブレースを設置し・・・



壁を増設し、部屋の中からは見えない状態に！

NU7

National University Seven

国立七大学の総合情報誌

7 UNIV.

第 58 回七大戦、東北大学三連覇!!!

01

7 ALUMNI

第 27 回国立七大学 OB 野球大会開催

2019.11 No.26

7 LECTURE 第 35 回関西茶話会

日本彫刻の和様をめぐって

03

根立 研介 (京都大学大学院文学研究科教授)

7 UNIV.

七大学情報

10

七大学生協書籍ランキング 36

7 ALUMNI

同窓会案内・開催報告

20

7 MEMBERS

会員通信

26

会員活動報告・会員著作物紹介

7 NEWS

学士会・学士会館だより 30

7 STAFFs

編集委員コラム 38

JOIN US!

学士会の紹介 表 4



表紙写真…大塚富則 会員 東大・法・昭48

開催日 2019年4月13日(土)

会場 京都大学楽友会館

日本彫刻の和様をめぐって

根立 研介

京都大学大学院文学研究科教授



● PROFILE ●

1956年新潟県生まれ。1980年京都大学文学部卒業。1981年京都大学大学院文学研究科修士課程中退。京都府教育庁指導部文化財保護技師、文化庁文化財保護部美術工芸課文化財調査官、京都大学大学院文学研究科助教授を経て、京都大学大学院文学研究科教授、博士(文学)。

著書に『ほとけを造った人びと 止利仏師から運慶・快慶まで』(吉川弘文館・歴史文化ライブラリー、2013)など

私は日本の仏教美術、中でも彫刻史や仏師のことを研究しています。大学に来る前は、文化庁などで重要美術品の調査や国宝・重要文化財の指定に携わっていました。

今日は京都という土地柄も踏まえ、「日本の彫刻の中で最も日本的なもの」とされているものは何か」についてお話しします。

第1章 彫刻の和様の概念

「和様」とは、平安時代半ばの1053年、仏師・定朝とその工房が製作した「平等院鳳凰堂阿弥陀如来像」によって大成したとされる彫刻様式です。様式の大成者の名前から、「定朝様」とも呼ばれます。

「和様」という言葉は第2次世界大戦後しばらくして登場し、近年、彫刻史研究者の間で盛んに使われています。

和様彫刻の特徴は、「平面性、平明性、優美性」と要約されます。実

際、上述の「平等院鳳凰堂阿弥陀如来像」は丸顔で伏し目がちで、体つきはボリューム感がなく平面的です。衣文の彫りは浅く、彫刻表面は起伏がゆるやかなため、柔らかい質感が生まれ、見る者に優美さ、穏やかさという印象を与えます。

こうした平明な彫刻様式は9世紀末頃から徐々に形成され、11世紀半ばの「平等院鳳凰堂阿弥陀如来像」で大成し、12世紀末（平安時代末）には仏像製作の規範と仰がれていたとされます。そして、彫刻史における国風文化の現象が和様であると言えます。

では、国風文化とは、いかなるもののでしょうか。従来、中学の歴史の教科書などでは、国風文化は、「日本は奈良時代まで中国文化を模倣してきたが、894年に菅原道真の献言で遣唐使が廃止されると、大陸との交流が途絶え、中国の文物や情報が入ってこなくなった。その結果、日本的なものが現れ始め、特に藤原道長（966-1028）らの摂関政治の時代になると、雅で優美なものを好む貴族文化が開花し、大和絵、かな文字など、日本独自の国風文化が成立した」といった言葉で紹介されてき

ました。

しかしこの言説は、その後の国文学と歴史学の研究の進展によって、次のように修正されています。

例えば、「遣唐使の廃止」という表現です。実際に菅原道真が献言したのは、「今回は遣唐使の派遣を見送ろう」というもので、その後たまたま唐の滅亡などで再開されなかっただけなので、「遣唐使の廃止」というよりは、「遣唐使の停止」という方が適切です。

より重要な問題は、「大陸との交流が途絶えたから、日本的なものが顕在化した」というのは本当かということ です。

実は、遣唐使の中断後も中国商船は渡来し、唐や北宋の文物は数多く流入し、天皇家や摂関家はこれらを「唐物」として珍重していました。日本人僧侶も、少なくとも11世紀初頭までは中国商船に乗って唐や北宋に渡っていました。

ではなぜ、中国との交流が続いたにもかかわらず、摂関政治の時代になると国風文化が開花し、日本美術は中国美術とは明らかに異なる特徴を持つに至ったのでしょうか。

第2章 日本彫刻史における中国美術の受容の諸相

国風文化について和様の話からいきなり始めると難解なので、日本の

仏像彫刻の歴史を最初から振り返り、造形的な変遷をたどって先の問題を

解く手がかりを探ってみましょう。

① 6～7世紀半ば：朝鮮半島経由での受容が主流

6～7世紀の日本は、中国との交流よりも朝鮮半島との交流の方が盛んでした。6世紀半ばに仏教が伝来したのも百済からでした。

仏教伝来を機に日本でも仏像製作が始まりますが、仏教に関する知識や仏像製作の技術は中国から直接流入したのではなく、朝鮮半島経由で受容していました。

当時の日本で作った仏像の代表が、「法隆寺金堂釈迦三尊像」です。この仏像の光背には、623年、鞍作止利が製作したというような内容が刻まれています。ちなみに、鞍作止利は、百済からの渡来人の子孫である可能性が高い人です。

この仏像は、顔立ちが面長で、「アルカイック・スマイル」を湛え、左右対称が強調され、正面から見ることを前提に造られています。

これらの特徴は北魏の彫刻に見られ、特に洛陽市郊外にある6世紀初頭の「竜門石窟賓陽中洞」の如来像に似ているところがあります。

このような中国の仏像の特徴がいくつも混じり合い、朝鮮半島を経由して日本に伝わり、約1世紀後、「法隆寺金堂釈迦三尊像」に結実したと言えます。

約1世紀のタイムラグがあるせ



いか、「法隆寺金堂釈迦三尊像」は、北魏の仏像よりも抽象化と洗練化が進んでおり、朝鮮半島を経由する際の変容や、日本で受容する過程での変容が窺えます。

② 7世紀後半以降：唐代美術の直接的影響の始まり

「薬師寺金堂薬師如来像」の製作年は平城京遷都の前か後か、今も論争が続いていますが、西暦700年前後であることは間違いありません。

この仏像は、人体をモデルにして理想化した、写実的な彫刻です。様式は中国初唐のもので、則天武後の時代の675年に完成した「竜門石窟奉先寺洞盧舎那仏」に似ているところもあります。

つまり、遣唐使を派遣し始めた影響で、7世紀後半以降、同時代の中国の様式がほぼ時間差なく日本に流入するようになったのです。

③ 8世紀：初唐～盛唐の中国美術を規範とした受容

正倉院御物の「かえです おうぞめら でのそう楓蘇芳染螺鈿槽琵琶かんぼち」の捍撥（バチの当たる部分）には、山水を遠景に、象に乗って音楽を奏でる楽師や唐子の絵が描かれています。

この絵の水準の高さから、従来、この琵琶は唐代の作とされてきました。しかし近年、絵具の成分や螺鈿に日本産の貝殻を使用していることなどから、日本製とほぼ確定しました。とはいえ、簡単には中国製か日本製か分からないほどよく似ています。

実際、8～9世紀半ば（初唐～盛唐、奈良時代～平安初期）の日本美術は、唐代美術の影響が極めて強く、中国美術と区別がつきにくいものもあります。当時の日本は、同時代の

中国美術の規範をほぼそのまま受容していたのです。仏像においても事情は同じで、この時代の日本では同時代の中国を真似た、写実的な仏像が流行していました。

④ 10世紀以降：中国美術の選択的受容、和様の形成

ところが11世紀になると、日本の仏像様式は中国の様式から大きく乖離します。日本の1053年の「平等院阿弥陀如来像」と、中国の11世紀後半の「鐘山石窟阿弥陀如来像」を見ても、違いは明らかです。

こうした日中の美術の違いは9世紀末に生じ、約1世紀半かけて大きくなりました。こうして成立したのが国風文化（彫刻の和様）なのです。

第3章 彫刻の和様形成の様相

① 萌芽期（9世紀末）～大成期（11世紀半ば）

それでは、和様の萌芽から大成までを、代表的な仏像を紹介しながら振り返りましょう。

9世紀末、たまたまと言って良いかもしれませんが、遣唐使が停止された頃、和様の萌芽が認められます。888年の「仁和寺阿弥陀三尊像」が、その例です。顔は角張りながらも丸みを帯び、伏し目で唇が小さく、優

しい顔です。ただし、ボリューム感がかなり残っています。

10世紀第一四半期の「醍醐寺如意輪観音像」になると、ますます伏し目になり、下膨れの丸みを帯びた顔になります。ただし、衣の彫りが深く、9世紀の影響が残っています。

934年頃の「法性寺千手観音像」になると、顔はさらに丸みを帯び、伏し目がちで、冒頭で挙げた「平等院阿弥陀如来像」に近づきます。た

だし、腰回りがかかなり絞られつつも、体つきにボリューム感が残り、衣の襞の彫りも8世紀末から9世紀の彫刻に多い「^{ほんば}翻波式衣文」です。

946年の「岩船寺阿弥陀如来像」になると、顔がかかなり丸く、衣の襞も非常に浅くなります。しかし、ボリューム感がまだ残っています。

10世紀半ば過ぎの「六波羅蜜寺十一面観音像」は、かなりの伏し目で唇も小さく、顔も面長ながら、丸みを帯びます。ボリューム感も減少し、衣の襞も浅くなりました。

1003年頃の「平等寺薬師如来像」になると、丸顔、伏し目で、和様の大成とされる1053年の「平等院阿弥陀如来像」にさらに近付きました。ボリューム感は多少残っていますが、衣文は非常に浅くなっています。ただし、前者は「一木造」で造られているのに対し、後者は「寄木造」で造られている点が大きく違います。

1012年の「広隆寺千手観音坐像」も丸顔、伏し目、平板な彫りで、

名実ともに、和様が大成したとされる1053年の「平等院阿弥陀如来像」の直前の作と言えます。

この後、12世紀になると、絵画では「源氏物語絵巻」などの大和絵が盛んに描かれ、書では仮名で書かれた「三十六人家集」（西本願寺）が登場するなど、国風文化がさらに展開していきます。

② 中国美術の選択的受容について

近年、「和様彫刻においても、中国の影響が窺われる」という指摘がしばしばなされています。例えば、1053年の「平等院阿弥陀如来像」では、光背の雲文が同時代の宋の美術遺品にも見られます。さらに、この仏像は像内に月輪と蓮台を納めています。月輪にサンスクリット語で書かれた阿弥陀如来の呪文は、宋代の書体です。

つまり、和様の大成とされる仏像においても、同時代の最新の中国文化の影響は無視できないのです。

第4章 なぜ和様が形成されたのか

ここで、第1章の末尾に掲げた問いに戻ります。なぜ中国との交流が続いたにもかかわらず、摂関政治の時代になると国風文化が開花し、日本美術は中国美術とは明らかに異なる特徴を持つに至ったのでしょうか。

① 本朝意識の成立

日本では9世紀半ば頃から、「本朝」などの題名の書物が盛んに編纂され、自国意識の覚醒が窺われます。国風文化の発生の背景には、こうした意識があったと思われる。



② 規範対象の変化

907年に唐が滅亡する時期は東アジアが大きく変動する時代です。朝鮮半島では新羅が滅びて高麗が成立し、中国北東部では渤海が滅亡して契丹族の遼が出現しました。

こうした国際状況の中で、日本では、絶対的規範であった唐の滅亡により、唐の規範に代わる新たな拠り所が模索されたと考えられます。

この時、人々が規範として注目したのが過去の日本美術、例えば700年頃の「薬師寺金堂薬師如来像」のようなものでした。人々は、過去の日本でこれほど均衡の取れた優れた仏像が造られていたことを再認識したようです。現存しませんが、7世紀半ばの「大安寺釈迦如来像」も大変美しいものであったようで、この時代の人々に注目されたことが分かっています。

③ 儀礼と安置空間の変化

研究者の中には、1053年、定朝作の「平等院阿弥陀如来像」において和様が大成した理由として、宗教的な影響を挙げる人もいます。平安時代半ば、浄土教や密教の影響が強まり、仏像はどのようなお堂に安置されるべきかという問題が追究された結果だという説も出されています。こうしたことも、考えてみる必要がありそうです。

④ 和様彫刻様式の大成

以上のような問題を背景にして、彫刻の和様は大成します。そして、この和様が、平安時代後期の規範となりました。源師時(1077-1136)の日記『長秋記』によれば、定朝の造った仏像が、長承3(1134)年6月10日、採寸されています。定朝仏は約1世紀後の12世紀前半には絶対的規範になっていたことが分

かります。

⑤ 残された問い

国風文化の時代、なぜ日本では穏やかで優美な美術が生まれたのでしょうか。「当時の美術の受容者たる貴族が優美なものを好んだから、優美な美術が生まれた」と説明されま

すが、これでは循環論に陥っていません。そもそも、当時の貴族の美意識も厳密には解明されていません。国風文化時代の和様の仏像がなぜこうした造形として生み出されたのかは、まだまだ不明なところが多く、この問いはなお今後の課題となっています。

第5章 結びに代えて～和様の展開と継承

和様は11世紀半ばの摂関期に大成し、12世紀後半の院政期にかけて京都を中心に大流行しました。代表例が、1130年頃の「法金剛院阿弥陀如来像」や「安楽寿院阿弥陀如来像」、12世紀末の「長講堂阿弥陀如来像」といったものです。

彫刻史では、「和様はこの後、鎌倉時代に運慶・快慶らの慶派が登場すると、衰退した」と従来は説明されてきました。しかし、これは誤りと思われま

す。和様の彫刻は、鎌倉時代になっても京都で盛んに造られていました。一方、運慶らが生み出した新様式は、結局、後世の支配的スタイルになれなかったところがあります。

ただし、快慶の仏像、特に彼の別称「安阿弥」にちなんで「安阿弥あん な み様よう」と呼ばれているもの—その代表例が「東大寺後乗堂阿弥陀如来像」です—は少し考える必要があります。

安阿弥様は形式が明瞭で、真似し

やすかったのでしょうか、江戸時代までも継承されていきます。注意すべきは、安阿弥様は和様の一種の変容と捉えることができる仏像様式です。そうすると、和様は変容しながらもきわめて長期にわたって継承されたと考えることもできます。

ところで、歴史学では「古代と中世の境目はいつか」がしばしば議論されています。京都大学では「中世の始まりは摂関期だ」と考える研究者も大勢いて、私もその一人です。

このことは、どうも彫刻史の世界でも言えそうです。摂関期に成立した和様の登場によって、彫刻様式は古代から中世へ大きく変容したとみて良いでしょう。

その意味で彫刻史も、摂関期(11世紀、平安時代半ば)が古代から中世への移行期なのかもしれません。和様が大成した摂関期は、大変注目される時代と言えましょう。

第58回七大学戦、 東北大学が三連覇達成！

「第58回全国七大学総合体育大会」は、9月21日（土）、九州大学にて閉会式が挙行されました（詳細は本誌巻頭カラー頁をご覧ください）。今大会は、まれにみる接戦となり、最終種目卓球を制した東北大学が、大逆転の末、三連覇を達成しました。主管校の九州大学は、4位ながらも初の200点越えを達成しました。

次回大会の主管校は大阪大学です。引き続き、母校の応援をどうぞよろしくお願ひします！ <http://www.7univ-nanadaisen.jp/index.html>

競技名	大学	北海道大学	東北大学	東京大学	名古屋大学	京都大学	大阪大学	九州大学
アイスホッケー		1位	7位	5位	4位	3位	2位	6位
スキー		不参加	1位	2位	6位	5位	3位	4位
航空		5位	7位	1位	2位	3位	6位	4位
バスケットボール	男子	4位	3位	6位	1位	7位	2位	5位
	女子	4位	1位	6位	7位	2位	5位	3位
硬式テニス	男子	1位	2位	3位	6位	4位	7位	5位
	女子	3位	5位	1位	4位	7位	2位	6位
少林寺拳法		6位	5位	2位	7位	3位	1位	4位
柔道		6位	1位	3位	3位	5位	1位	6位
空手道	男子	4位	6位	2位	7位	5位	1位	3位
	女子	2位	5位	3位	6位	4位	1位	7位
剣道	男子	5位	1位	4位	7位	6位	3位	2位
	女子	2位	6位	5位	7位	4位	3位	1位

競技名	大学	北海道 大学	東北 大学	東京 大学	名古屋 大学	京都 大学	大阪 大学	九州 大学
ラクロス (女子)		5位	3位	1位	4位	6位	2位	7位
ヨット		6位	4位	3位	7位	2位	5位	1位
競泳	男子	2位	3位	7位	6位	4位	1位	5位
	女子	1位	7位	2位	5位	6位	4位	3位
陸上競技	男子	6位	4位	3位	5位	1位	2位	7位
	女子	4位	1位	5位	3位	6位	2位	7位
準硬式野球		7位	5位	2位	6位	3位	1位	4位
陸上ホッケー		4位	該当団体なし	1位	5位	2位	3位	該当団体なし
バドミントン	男子	2位	3位	5位	7位	1位	4位	6位
	女子	1位	3位	4位	6位	5位	7位	2位
硬式野球		不参加	5位	6位	3位	4位	2位	1位
バレーボール	男子	3位	1位	2位	6位	5位	7位	4位
	女子	5位	3位	4位	2位	7位	6位	1位
水球		該当団体なし	承認団体	2位	3位	5位	4位	1位
フェンシング		該当団体なし	1位	4位	該当団体なし	2位	3位	5位
ハンドボール		3位	4位	1位	6位	7位	5位	2位
弓道	男子	4位	2位	5位	3位	7位	6位	1位
	女子	4位	3位	7位	1位	5位	2位	6位
ゴルフ		6位	7位	5位	4位	1位	2位	3位
アーチェリー		6位	5位	1位	7位	2位	3位	4位
ソフトテニス	男子	3位	1位	7位	6位	4位	5位	2位
	女子	5位	1位	7位	2位	4位	6位	3位
ラクロス (男子)		6位	3位	4位	5位	2位	不参加	1位
体操		3位	7位	4位	6位	1位	2位	5位
馬術		1位	4位	6位	2位	3位	該当団体なし	4位
相撲		承認団体	2位	4位	1位	5位	3位	該当団体なし
ソフトボール		6位	5位	3位	7位	4位	2位	1位
自動車		6位	3位	2位	7位	4位	5位	1位
卓球	男子	3位	1位	5位	7位	2位	6位	4位
	女子	2位	1位	6位	5位	3位	4位	7位
総合順位		6位	1位	3位	7位	5位	2位	4位

告知

公開シンポジウム「国際労働移動とジェンダー」



日時 11月23日(土・祝) 13:30～17:00 (13:00開場)

場所 北海道大学文系共同講義棟(軍艦講堂) 2階8番教室

定員 280名

演題1 「国際労働移動をジェンダー視点で読む—gender and migration研究領域の形成・展開・意義」

講師1 伊藤るり氏(津田塾大学総合政策学部教授)

演題2 「送り出し国フィリピンから考える国際労働移動とジェンダー」

講師2 小ヶ谷千穂氏(フェリス学院大学文学部教授)

演題3 「ケアの未来と外国人労働者」

講師3 小川玲子氏(千葉大学社会科学研究院准教授)

※詳細はQRコードからご確認ください。

「東京オトナ大学」にて公開講義を開催

開催日 12月1日(日)

場所 ステーションコンファレンス東京(東京都千代田区丸の内1-7-12サピアタワー4～6階)

演題 「日本のイノベーションを考える」

講師 山田澤明氏(北海道大学東京オフィス所長、元北海道大学メディア・コミュニケーション研究院教授)

報告

岩見沢市・NTTグループ3社と産官学連携協定を締結



北海道大学と岩見沢市およびNTTグループ3社(NTT、NTT東日本、NTTドコモ)は、6月28日(金)、岩見沢市自治体ネットワークセンターにおいて「最先端の農業ロボット技術と情報通信技

術の活用による世界トップレベルのスマート農業およびサステナブルなスマートアグリシティの実現に向けた産官学連携協定」を締結しました。

協定締結式では、松野哲岩見沢市長から本協定が目指すサステナブルなスマートアグリシティの実現の説明があった後、農学研究院野口伸教授から自動運転農機等による近未来スマート農業技術の実証に向けた取り組みについて説明がありました。続いて、協定書への署名が行われ、その後に行われた質疑応答では協定による取り組みの実装時期などについて数多くの質問があり、関係者の関心の高さがうかがえました。なお、協定締結式に先立ち、野口教授の研究成果である自動運転技術によるトラクターの無人走行デモンストレーションも行われました。

当日は、報道機関なども含め、100名近くの方々が参加しました。

人間知・脳・AI研究教育センターを設置



北海道大学は、7月1日(月)、人間知・脳・AI研究教育センターを学内共同施設として設置しました。これを受け、7月23日(火)には、学外から講師をお招きした特別講演をメインイベントとする開所式を行いました。

近年、脳科学やAIが「人間らしさ」への問いに挑戦し始めています。数千年にわたる「人間」研究の伝統を受け継ぐ人文社会科学と現代科学の先端を行く脳科学、AIの知見が共同研究によって一つに結び合うとき、そこに「人間とは何か」をめぐる新たな学問的知「新たな人間知」が成立します。

本センターでは、そのような学際的な知の教育・研究を行うことを目的としています。今後は大学院教育プログラムを開講予定で、脳科学・AIに関する知識・スキ

ルを備えると同時に、人間や社会への深い洞察を備え、未来社会をデザインできる能力をもった人材の育成を目指します。

開所式には教員や大学院生、報道関係者など約170名の参加がありました。

札幌市、株式会社ニトリホールディングスと「みらいIT人財」育成のための連携協定を締結



北海道大学は、7月24日（水）、札幌市および株式会社ニトリホールディングスとの間で「みらいIT人財」の育成を通じた札幌・北海道の一層の発展と飛躍を目指して連携協定を締結しました。

近年、我が国において、超スマート社会—Society 5.0—の実現に向けた技術基盤の強化および人財育成が急務となっています。札幌市は有数のIT産業の集積地としてIT産業振興を推進しており、北海道大学は文部科学省「数理およびデータサイエンスにかかる教育強化事業」の全国6拠点の一つに選定され最先端の数理・データサイエンス教育を推進しています。また、株式会社ニトリホールディングスは、先進的IT技術を活用して住まいの豊かさを世界に提供しています。これら3者が、地域社会の課題をデータの

力で解決し、みらいの社会を創造できる高度IT人財の育成を目指して、本連携協定が締結されました。

協定の有効期間は令和元年7月24日（水）から5年間の予定です。

札幌キャンパスを駆け抜ける—「北海道マラソン2019」



「北海道マラソン2019」が8月25日（日）に開催され、さわやかな秋の風を受けながら、男女21,255名（※）のランナーが北海道大学札幌キャンパスを駆け抜けました。

ランナーたちはレース終盤の38km付近から大学構内に入り、緑あふれるメインストリートを通り、クラーク像を右手に眺めつつ中央ローンの木陰を通り、札幌農学校時代の正門を移設した南門からゴールの大通公園を目指しラストスパートをかけて行きました。

2009年大会からコースに加えられた本学キャンパスには大勢の市民が駆けつけ、その温かい声援や激励が気力を振り絞り力走する選手たちを後押ししました。

なお、本マラソンの様子は、UHB・北海道文化放送とBSフジで生中継されました。※フルマラソンとファンラン12.1kmの出場者数

東北大学

告知

東北大学サイエンスカフェ、リベラルアーツサロン



日時 11月29日（金）18:00～19:45

場所 せんだいメディアテーク

演題 「プラズマで飛行機の燃費が向上する！?～イオン風による気流制御技術～」

講師 大西直文氏（東北大学大学院工学研究科教授）

日時 12月6日（金）18:00～19:45

場所 せんだいメディアテーク1階オープンスクエア

演題 『源氏物語』はどう読まれてきたか—「古典」とは何かを考える—

講師 佐藤勢紀子氏（東北大学高度教養教育・学生支援機構教授）

※詳細はQRコードからご確認ください。

平成 30 事業年度財務諸表等の公表について



平成 30 事業年度の財務諸表が令和元年 8 月 30 日(金) 付けで文部科学大臣から承認されましたので、公表いたします。これらは情報公開室でもご覧になれます。

平井卓也内閣府特命担当大臣が東北大学を視察され、「HIRAI Pitch in 仙台」が開催されました



8 月 19 日(月)、平井卓也内閣府特命担当大臣が東北大学を視察されました。初めに、青葉山新キャンパスの、国際集積エレクトロニクス研究開発センター、次世代放射光施設建設予定地および災害科学国際研究所を視察されました。続くランチミーティングでは、学生・若手研究者との懇談後、大野英男総長から「創造と変革を先導する東北大学」として東北大学の大学改革、研究力強化、産学連携などの取り組みについて説明がされ、種々意見交換を行いました。

午後からは、星陵キャンパスの東北メディカル・メガバンク機構と、片平キャンパスの材料科学高等研究所を視察、その後は、「HIRAI Pitch in 仙台」(※)を知の館において開催し、東北地方を中心に活躍するスタートアップ企業の経営者や支援機関の担当者との意見交換を行いました。

※Pitch (ピッチ)：概ね、新しいアイデアやビジネスを端的にプレゼンテーションする意味で用いられる言葉。シリコンバレーで投資家へのプレゼンを「Pitch (ピッチ)」と呼び、さまざまなピッチイベントが行われている。

アフリカ数理科学研究所と大学間学術交流協定が締結されました



8 月 27 日(火)、アフリカ数理科学研究所 (AIMS) の Barry Green 教授 (Chief Academic and Research Officer, AIMS 南アフリカセンター所長) が来訪し、協定調印式において新たに大学間学術交流協定を締結しました。

アフリカ数理科学研究所は、現在アフリカ地域に 6 つの拠点を持つ数学を中核とした学術ネットワークで、アフリカ全土から集まる優秀な学生に国際的教育を提供しています。

今回の大学間協定締結は、同研究所と東北大学との間での学生交流を目指して行われたものです。今後、学生交流の推進により、アフリカ地域の優秀な人材を受け入れて同地域の人材育成に貢献するとともに、アフリカ地域の高等教育機関との連携強化、ならびに同地域における東北大学のプレゼンス向上が期待されます。

風水害等の災害により被災した東北大学入学志願者等の平成 31 年度 (2019 年度) における検定料の免除について



東北大学では、平成 31 年度 (2019 年度) に発生した風水害等の災害 (東日本大震災含む) による被災者の経済的負担を軽減し、受験生の進学機会を確保するために、平成 31 年度 (2019 年度) に実施する学部および大学院入試等において、入学検定料免除の特別措置を講じます。免除対象

1. 平成 31 年度 (2019 年度) に発生した風水害等の災害
2. 東日本大震災

※平成 30 年度に免除対象とした「平成 28 年熊本地震」、「平成 30 年 7 月豪雨」および「平成 30 年北海道胆振東部地震」は対象外です。

東京大学

告知

東京大学フューチャーセンター
推進機構・東京大学大学院
人文社会系研究科次世代人文
学開発センター共催公開シ
ンポジウム「学習まんがの意義
と影響」



日時 11月2日(土) 14:30~17:00
場所 東京大学柏の葉キャンパス駅前
サテライト1階多目的ホール

登壇者 唐沢かおり氏(東京大学大学院
人文社会系研究科教授) *モデ
レーター

野島博之氏(集英社版学習まん
が『日本の歴史』総合アドバイ
ザー)

本村凌二氏(東京大学名誉教授
集英社版学習まんが『世界の歴
史』1の監修者)

小島毅氏(東京大学大学院人文
社会系研究科教授)

ポスト「京」重点課題⑥シ
ンポジウム



日時 11月5日(火) 10:00~17:30

場所 東京大学弥生講堂一条ホール

参加費 無料(技術交流会参加費3,000円)

※詳細はQRコードからご確認ください。

名古屋大学

告知

名大病院世界糖尿病デー公開
講座



日時 11月9日(土) 9:30~11:40
(9:15開場)

場所 名古屋大学医学部附属病院中央
診療棟A3階講堂

参加費 無料

※詳細はQRコードからご確認ください。

高校生と大学生のための金曜
特別講座



日時 11月15日(金) 17:30~

場所 東京大学教養学部18号館ホール

演題 「作者の死」の歴史性

講師 郷原佳以氏(東京大学教養学部
教養学科准教授)

第70回駒場祭



開催日 11月22日(金)~11月24日(日)

場所 東京大学駒場キャンパス

※詳細はQRコードからご確認ください。

報告

東京大学オープンキャンパス
2019 法学部企画が開催さ
れました



8月7日(水)~8日(木)、東京大学
本郷キャンパスにて開催されました。夏
休みの2日間、全国各地より多くの参加
者が詰めかけ、キャンパスは普段とは違
う雰囲気になりました。

法学部では、1日目に法学部・法科大
学院の学生による模擬授業が、2日目
には模擬講義と質問コーナーの2つの企画
が、それぞれ実施されました。

あいちサイエンスフェスティバル
2019サイエンストーク

日時 11月5日(火) 18:30~20:00

場所 Cafe & Bar Perms (パームス)
名古屋市東区泉1丁目23-36
NBN 泉ビル

演題 「見えないけれど美しい、
有機分子の『かたち』一
くすりと有機化学一」



日時 11月12日(火) 18:30~20:00
場所 Cafe & Bar Perms (パームス)
演題 「RNA創薬—生命をだまして薬を作る—」



日時 11月19日(火) 18:30~20:00
場所 三井住友銀行 SMBC パーク栄
演題 「心不全パンデミック(=爆発的流行):心不全の症状と最新の治療法」



日時 11月20日(水) 19:00~20:15
場所 サカエ大学 commons の活動拠点 シェアオフィス「S. Core (エスコア)」

演題 「発達障害の原因メカニズムを解き明かせ!—治療法開発への挑戦—」



※詳細は各 QR コードからご確認ください。

大学博物館が語る、地球と人類の歴史「古代の家畜の移動を元素の移動から解き明かす」&「人類の海の移動:太平洋の伝統船と航海術」



第3回「古代の家畜の移動を元素の移動から解き明かす」

日時 11月9日(土) 13:30~15:00
場所 南山大学名古屋キャンパス B21 教室

京都大学

告知

令和元年度京都大学大学院エネルギー科学研究科公開講座



開催日 11月9日(土)
場所 総合研究 8号館講義室1
定員 100名(当日先着順)
参加費 無料

※詳細は QR コードからご確認ください。

第4回「人類の海の移動:太平洋の伝統船と航海術」

日時 11月23日(土・祝) 13:30~15:00

場所 名古屋大学博物館講義室

※詳細は QR コードからご確認ください。

名古屋大学博物館野外観察園
セミナーハウスサテライト
展示「写真や標本で紹介! 名
大の自然 昆虫編」



日時 開催中~12月20日(金)
10:00~16:00

休館日 土日祝

場所 名古屋大学博物館野外観察園
セミナーハウス2階

入場料 無料

※詳細は QR コードからご確認ください。

報告

祝! 名古屋大学 OG (経済学部卒) 鈴木亜由子選手が東京オリンピック女子マラソン日本代表内定!!



経済学部卒業生の鈴木亜由子選手(日本郵政グループ)が、9月15日(日)に開催された東京オリンピック女子マラソン日本代表選考競技会であるマラソングランドチャンピオンシップにおいて2位に入賞し、見事、東京オリンピック女子マラソン日本代表に内定しました。

2019年度京大天文教室 in 新丸の内第7回「X線天文学者が挑む雷の謎」



日時 11月15日(金) 18:30~20:00
場所 新丸ビルコンファレンススクエア Room902

定員 100名(中学生以上)

参加費 一般 2,500円
高校生以下 500円

申込締切日 11月11日(月)
※詳細はQRコードからご確認ください。

報 告

2019年度大学院秋季学位授与式が挙行されました



百周年時計台記念館において、山極壽一総長、理事・副学長をはじめ、各研究科長、学館長、学舎長、教育部長、博士課程教育リーディングプログラムコーデ

ィネーター等の出席のもと、大学院秋季学位授与式が挙行されました。

今回の大学院秋季学位授与式の対象は、本年5月23日(木)付け授与の課程博士35名、論文博士6名の計41名、同7月23日(火)付け授与の課程博士44名、論文博士10名の計54名、同9月24日(火)付け授与の修士課程108名、専門職学位課程9名、課程博士84名、論文博士10名の計211名、合計306名です。

大 阪 大 学

報 告 知

長期志向・短期志向の違いから見る貿易戦争 (Handai-Asahi 中之島塾)



日 時 11月10日(日) 10:30~12:00
場 所 大阪大学中之島センター
講 師 堀井亮氏 (大阪大学社会経済研究所教授・所長)

受講料 1,650円 (要事前予約)
※詳細はQRコードからご確認ください。

第26回南部コロキウム「科学が進めば単位が変わる：究極の基準を求めて」



日 時 11月14日(木) 16:20~17:50
場 所 南部陽一郎ホール (大阪大学大学院理学研究科物理学専攻J棟2階)

講 師 白田孝氏 (産業技術総合研究所計量標準総合センター長)

※詳細はQRコードからご確認ください。

第35回湯川記念講演会



日 時 11月17日(日) 13:30~15:10
場 所 南部陽一郎ホール (大阪大学大学院理学研究科物理学専攻J棟2階)

※詳細はQRコードからご確認ください。

阪大外国語学部×みのお市民活動センター「マンスリー多文化サロン」



日 時 11月21日(木) 19:00~20:30
場 所 みのお市民活動センター
講 師 塩谷茂樹氏 (大阪大学大学院言語文化研究科教授)

定 員 20名 (要事前登録)
※詳細はQRコードからご確認ください。

認知症医療の過去、現在、未来 (Handai-Asahi 中之島塾)



日 時 11月23日(土・祝) 10:30~12:00
場 所 大阪大学中之島センター
講 師 橋本衛氏 (大阪大学大学院連合小児発達学研究所准教授)

受講料 1,650円 (要事前登録)
※詳細はQRコードからご確認ください。

令和元年度大阪大学適塾記念講演会



日 時 12月9日(月) 18:00~20:00
場 所 大阪大学中之島センター10階佐治敬三メモリアルホール

演題1 「言語文化の「北」と「南」～ポストコロナルの理論と文学～」

講師1 木村茂雄氏 (大阪大学大学院言語文化研究科教授)

演題 2 「細胞融合からトランスレーショ
ナルリサーチへ～研究成果の社
会実装の意義～」

講師 2 金田安史氏（大阪大学大学院医
学系研究科教授）

定員 190名（申込先着順・要事前登録）

報 告

京都大学・大阪大学・神戸大 学 3 大学シンポジウムが開 催されました



9月4日（水）、大阪市北区で開催され、約550名が出席しました。このシンポジウムは「関西経済人・エコノミスト会議」の一環として毎年開催されるもので、今回は「関西から作る未来社会～万博に向けて」をテーマに、3大学の総長、学長と産業界の代表が2025年の大阪・関西万博を契機とする関西発の価値創造の意義などについて討論を交わしました。

岸本忠三特任教授が慶應医学 賞を受賞されました



免疫学フロンティア研究センターの岸本忠三特任教授が本年度（第24回）慶應医学賞に選ばれました。

九州大学

報 告 知

九州大学バリアフリーシンポ ジウムシリーズ『九大バリア フリースタンドが社会を 作る』令和元年度第4回



日時 11月30日（土）13:30～15:00

場所 伊都ゲストハウス多目的ホール

定員 80名（先着順）

参加費 無料

※詳細はQRコードからご確認ください。

第203回定期演奏会



日時 12月4日（水）

19:00～（18:00開場）

慶應医学賞は世界の医学・生命科学の領域において、医学を中心とした諸科学の発展に寄与する顕著かつ創造的な研究業績をあげた研究者を顕彰するものです。授賞式および受賞記念講演会は、12月19日（木）に慶應義塾大学信濃町キャンパス北里講堂で開催される予定です。

【受賞研究テーマ】

IL-6の発見から医学への応用

阪大生が「第13回インドネ シア語スピーチコンテスト」 で最優秀賞を受賞しました



7月13日（土）、「第13回インドネシア語スピーチコンテスト」で、阪大生が最優秀賞を受賞しました。

このコンテストは、神田外語大学主催・在日インドネシア共和国大使館後援で開催され、「日本・インドネシア間観光開発協力について」をテーマに計7大学が参加しました。

藤森優菜さん（外国語学部インドネシア語専攻4年生）は、カテゴリーB（インドネシア語学習4年以内の大学生）に出場し、スピーチの内容、表現力ともに高い評価を受けました。

場所 アクロス福岡シンフォニーホール

入場料 1,000円（全席自由）

指揮 矢崎彦太郎氏

曲目 P. チャイコフスキー／交響曲第5
番ホ短調作品64

J. マスネ／組曲第4番「絵のよ
うな風景」

J. シベリウス／交響詩「フィンラ
ンディア」作品26

【公開講座】SPレコード・ 蓄音機で楽しむ昭和芸能文化 ～母と子～



日時 12月14日（土）15:00～17:30

場所 九州大学大橋キャンパス
講師 大島久雄氏（九州大学大学院芸術工学研究院准教授）
定員 50名
受講料 無料
※詳細はQRコードからご確認ください。

報 告

「オープンキャンパス2019」 が開催されました



8月3日（土）～5日（月）にかけて、伊都、大橋、病院の各キャンパスにて開催されました。3日間で合計18,000名を超す来場者がありました。

開催期間中、多くの高校生らが、志望する学部の説明会場に詰めかけ、学部・学科の紹介や模擬講義等に熱心に耳を傾けていました。また、積極的に研究室や実験室を訪問する姿などがあちこちで見られました。

3日（土）の伊都キャンパスイーストゾーンでは、文科系学部（文学部、教育学部、法学部、経済学部）が、また、4日（日）の伊都キャンパスウエストゾーンでは農学部が、2018年9月に箱崎キャンパスから完全移転した後、初めてのオープンキャンパスを実施し、大勢の参加者を集めていました。その他、附属図書館や総合研究博物館の標本等の公開、カーボンニュートラル・エネルギー国際研究所（I²CNER）の実験室体験、伊都キャンパス学生寄宿舎の見学ツアー、在学生による相談コーナー、サークル紹介などさまざまな企画が実施され、来場者の真剣な様子うかがえる熱気に満ちた3日間となりました。

中村哲特別主幹教授講演会 「アフガン・緑の大地計画」 が開催されました



8月5日（月）、椎木講堂（伊都キャンパス）にて開催されました。
九州大学高等研究院の中村哲特別主幹

教授（医学部卒業）はアフガニスタンにて医療活動に従事する傍ら、2000年に大干ばつに見舞われた際、「百の診療所より一本の用水路が必要」なことを痛感され、2003年からは農村復興のための水利事業に着手し、今なお現地で活動が続けています。

久保総長による開会の挨拶が行われた後、「飢えと渇きは薬では治せない」と語る中村特別主幹教授のこれまでの取り組みやその思いをご講演いただきました。

講演後の質疑応答では、学生や一般参加者との間で活発に意見が交わされました。



“4年に一度じゃない。一生に一度だ。”

フリースが心に残った
七大戦閉会式（9/21 福岡）の帰り道。

同窓会案内・開催報告

七大学同窓会共通

報告

巢鴨会「Halloween BBQ」が開催されました

10月6日(日)、小金井公園に54名の方が集い、さまざまな料理を焼きながら交流を深めました。ハロウィンにちなんで仮装をする姿も見られ、参加者は神戸牛の溶けるような食感を楽しんだり、おそろおそろワニの爪肉を囲んだりしていました。

旧七帝大系若手交流会・巢鴨会は、次回、11月23日(土・祝)と12月1日(日)の2回にわたって「前田侯爵邸見学ツアー」を開催します。入会お申し込みなどは、久保

真一さんまでお願いします。

kubo@wind.ocn.ne.jp

報告 久保真一さん(九大・法・平15卒)



北海道大学同窓会

告知

吉澤和徳先生講演会



日時 11月29日(金) 18:30~講演会
19:40~懇親会

場所 学士会館210号室

演題 「性器の逆転昆虫、トリカヘチャタテ」
講師 吉澤和徳氏(北海道大学農学部昆虫体系学教室准教授/2017年イグ・ノーベル生物学賞受賞)

参加費 6,000円

主催 北大獣医学部同窓会関東支部、一般社団法人札幌農学同窓会東京支部

後援 北大東京同窓会

※詳細はQRコードからご確認ください。

校友会エルム事務局移転のお知らせ



校友会エルム事務局は百年記念会館耐震工事のため9月末~2020年3月末(予定)の期間、一時移転先に事務所を移転しています。

一時移転先 中央キャンパス総合研究棟2号館3階(札幌市北区北12条西7丁目)

移転期間 ~2020年3月末(予定)

※電話番号・メールアドレス等に変更はございません。

※詳細はQRコードからご確認ください。

報告

札幌農学同窓会関西支部主催「第15回市民公開フォーラム」が開催されました



6月29日(土)、大阪府堺市の東文化会館にて開催されました。今年のテーマは「若さを保つ、快腸食生活」。当日はG20と

重なり参加者の出足が心配されましたが、予想以上の大盛況となり500名以上の参加がありました。基調講演は横田篤教授による「腸内細菌と人の健康」をテーマに行われ、パネルディスカッションはコーディネーターにジャーナリストで本会の事務局長の久田徳二氏を迎え「食で実践!快腸暮らし」をテーマにディスカッションが行われました。

東北大学同窓会

告知

教育学部同窓会令和元年度第3回東北支部第40回仙台支部総会・懇親会



日時 11月16日(土) 13:00~
場所 文科系総合研究棟 11階大会議室・中会議室

記念講演 「高齢者のメンタルヘルス」
講師 上埜高志氏(東北大学大学院教育学研究科教授)

参加費 支部会員 5,000円
学生会員 2,000円

東北大学混声合唱団同窓会「秋の子」創立60周年記念特別演奏会



開催日 2020年2月23日(日・祝)
場所 東北大学百周年記念会館川内萩ホール

合唱 東北大学混声合唱団および同団同窓会「秋の子」を中心とした特別合唱団

管弦楽 仙台フィルハーモニー管弦楽団

オルガン 剣持清之氏

指揮 佐々木正利氏

東北大学秋友会関西交流会



開催日 2020年3月1日(日)
場所 ホテルグランヴィア大阪

※詳細は決まり次第 Web に掲載予定です。

東京大学同窓会

告知

静岡中部銀杏会再興有志の呼びかけ

趣旨 現在、静岡県には東部の東静銀杏会(沼津市)と西部の浜松銀杏会が活動しているが、中部では、静岡中部銀杏会が高齢化により2012年4月に解散したため、空白になっていました。この度、まだ少数だが、静岡在の東大卒業生有志が静岡中部銀杏会(仮称)を再興しようと、東京大学同窓会連合会の協力を得て、有志への呼びかけを開始しました。

会員資格 静岡市近辺勤務・在住の東大卒

業・修了生を対象とするが、その他地域在住・勤務の卒業生・学生・教職員にも門戸を開く予定。

申込 静岡中部銀杏会(仮設立にご賛同の方、また、有志世話人としてお手伝いいただける方は、①お名前、②卒・修年次、③ご住所、④勤務先、⑤メールまたは電話番号をご連絡ください。
申込先 長嶋新一氏(東京大学同窓会連合会事務局長)

メール nagasaki.utdosokairengokai@mbr.nifty.com

FAX 03-5804-3876

地域同窓会

鹿児島銀杏会総会

日時 11月9日(土) 18:00~
場所 城山ホテル鹿児島4F アイリス

第27回神奈川銀杏会総会・懇親会

日時 11月9日(土) 15:00~19:00
15:00~総会 15:30~母校来賓
講話 15:50~講演会 17:00~
懇親会

場所 ナビオス横浜3階カナル

講話演題 「UTokyo Future Society Initiative—より良い未来社会づくりに貢献する—」(仮題)

講師 島田久弥氏(東京大学社会連携本部卒業生部門長/農・昭60卒)

演題 「東大発ベンチャー「ユーグレナ」の軌跡—ミドリムシが地球を救う—」(仮題)

講師 出雲充氏((株)ユーグレナ代表取締役社長/農・平14卒)

参加資格 神奈川銀杏会会員およびご家族、その他卒業生・学生

参加費 7,000円(懇親会出席者のみ)

申込先 SOS法律事務所内 神奈川銀杏会事務局

TEL 045-201-6431 FAX 045-201-6432



メール kanagawa-ichou@t01.itscom.net

香川銀杏会総会

日時 11月17日(日) 18:00~
場所 JRホテルクレメント高松

東京銀杏会新年会

日時 2020年1月22日(水) 18:30~
20:30

場所 第一ホテル東京

※詳細はQRコードからご確認ください。

東京大学医学部鉄門旅行



開催日 11月9日(土)~11月10日(日)

場所 伊香保温泉「森秋旅館」

※詳細はQRコードからご確認ください。

東京大学基金主催婚活セミナー



日時 11月9日(土) 15:30~18:30

場所 東京大学本郷キャンパス伊藤国際学術研究センター中教室/ファカルティクラブ

定員 男女各20名(TFT会員限定・男女とも45歳以下※抽選)

参加費 4,000円(税込)

※詳細はQRコードからご確認ください。

名古屋大学同窓会

告知

東京キタン会秋の催事「豊洲市場見学&東京オリンピック会場観覧クルーズ」



日時 11月9日(土) 9:45~16:00

集合場所 東京駅丸の内丸ビル前

※詳細はQRコードからご確認ください。

第15回名古屋大学農学部同窓会関西支部総会



日時 11月9日(土) 10:00~15:00

場所 中央電気倶楽部

※詳細はQRコードからご確認ください。

共晶会関東支部第34回総会



日時 11月10日(日) 11:00~14:30

場所 学生会館302号室

特別講演として、興戸正純氏(名古屋大学未来材料・システム研究所教授)の講演を予定しています。

※詳細はQRコードからご確認ください。

農学部同窓会関東支部第22回総会



日時 11月30日(土) 13:30~17:30

場所 学生会館302号室

松田洋一氏(名古屋大学生命農学研究科教

授「驚きの性の進化史(仮題)」、三浦宣安氏(三井農林技術顧問)「世界の紅茶とその試飲(仮題)」の講演を予定しています。
※詳細はQRコードからご確認ください。

報告

MGC 応援イベント大盛況! 鈴木亜由子さん東京オリンピック内定!



全国から70名近くの参加があり、大きな声援を送った応援イベント。その様子がキタン会ホームページで報告されています。鈴木亜由子選手、本当におめでとうございます!

京都大学同窓会

告知

京都大学農学部洛友会「令和元年総会・懇親会」



日時 11月2日(土) 15:30~総会・記念講演 18:00~懇親会
場所 京都大学北部キャンパス
参加費 社会人6,000円 学生3,000円
※詳細はQRコードからご確認ください。

第6回(令和元年度)京都大学福岡同窓会例会・懇親会



開催日 11月9日(土)
場所 天神 華都飯店
対象 京都大学福岡同窓会会員
参加費 10,000円
問合せ先 京都大学福岡同窓会幹事会
メール fukuoka.kyoto@gmail.com
※詳細はQRコードからご確認ください。

報告

京都大学アフリカ同窓会(KUAAA)が開催されました



8月5日(月)、在マダガスカル日本国大使館広報文化ホールにて開催されました。KUAAAは、京都大学のアフリカにおける研究と学術交流を促進する目的で設立されたもので、これまで2016年にナイロビ、2017年にアディスアベバ、2018年にアクラで同様の催しが行われてきました。今回は総勢16名のアフリカ人研究者が同窓生として集まり、京都大学からは山越言アフリカ地域研究資料センター教授や佐藤安樹同助教らが参加しました。

上越洛友会例会が開催されました



7月20日(土)、新潟県上越市内のホテルにて開催され、16名の参加がありました。上越洛友会は新潟県上越地域で活躍中の京大出身者・関係者で構成され、会員数は36名です。毎年夏に例会を開催しており、今回は33回目の開催でした。

大阪大学同窓会

告知

大阪外国語大学グリークラブOB合唱団グリークラブ創部93年記念演奏会



日時 11月4日(月・休) 14:00~

場所 (開場13:30) クレオ大阪中央(大阪市天王寺区上汐5-6-25)
入場料 1,000円(全席自由席)※未就学児の入場はご遠慮ください。

主催 大阪外国語大学グリークラブ OB 合唱団

後援 咲耶会（大阪大学外国学部・大阪外国語大学同窓会）

※詳細は QR コードからご確認ください。

第 11 回「大阪大学の集い in 東京」



日時 12月7日（土）15：00～セレモニー・講演会 16：20～交流会

場所 東京国際フォーラムホール B7（千代田区丸の内3丁目5-1）

対象 大阪大学・大阪外国語大学の卒業生、教職員 OB・OG、学生、教職員など大阪大学関係者

定員 500名（要事前申込、同伴者との参加可能）

※詳細は QR コードからご確認ください。

庚子造船会（大阪大学船舶海洋工学コース同窓会）120周年記念式典



開催日 2020年5月30日（土）

場所 銀杏会館

※詳細は決定次第掲載予定です。

「大阪外国語大学創立 100 周年史」編纂のための資料・写真等ご提供のお願い



2021年の大阪外国語大学創立100周年、学舎移転を控え、現在、外国語学部各専攻語の担当の先生方を中心に、創立100周年史編纂のため、大阪外国語学校以来の写真・資料を収集中です。

咲耶会でも、会報「咲耶」等を通じて、資料・写真の提供をお願いして参りましたが、多くの方からご協力いただきましたが、いまだ十分とは言えません。

つきましては、お手元にある学生時代の写真・資料類をご提供いただけますか？学校行事はもちろん、日常のスナップ、授業のノートなどどんなものでも結構です。また、お友達で残念ながら鬼籍に入られた方がおられましたら、遺品の中にそのようなものがなかったかどうか、ご遺族にお尋ねいただければありがたく存じます。「古いしぼろぼろだし、もう捨てよう」と思われる前に、ぜひ咲耶会にご提供ください。お手元に残したいものは、データ化した後必ずお返しいたします。

報告

『大阪大学の集い 2019 in 香川』が開催されました



7月27日（土）、香川にて開催し、多くの卒業生の参加がありました。集いに先立ち開催された大阪大学説明会参加者の地元高校生にも、集いに参加いただきました。

第1部は、一般社団法人阪大微生物病研究会理事長の山西弘一氏（医・昭42卒・医学研究科・昭47修了）から、「ワクチンによる感染症対策」と題した講演が行われ、第2部・交流会は、大阪大学同窓会香川いちょう会佐野正会長（工・昭48卒）による乾杯、香川いちょう会有志による大阪高等学校全寮歌の合唱などで盛り上がりしました。

九州大学同窓会

告知

渾沌会関東支部「東京学園祭」



日時 11月2日（土）12：00～19：30

場所 内田洋行新川本社ビル B1F

参加費 無料（チケット制：コントンコインでのご飲食）※コントンコインは会場でお求めください。

問合せ先 渾沌会関東支部東京学園祭 2019 運営事務局

※詳細は QR コードからご確認ください。

第8回九州大学熊本同窓会



日時 11月9日(土) 17:00~九州大学
出張教室 18:30~総会(事業・
決算報告、役員選任など) 19:00
~同窓生懇親会

場所 ANA クラウンプラザホテル熊本ニ
ュースカイ

参加費 無料(懇親会費8,000円)

演題 「海外の研究者から見た日本古代史
の魅力」

講師 エレン・ヴァン＝フーテム氏(人文
科学研究院哲学部門准教授)

※詳細はQRコードからご確認ください。

よか薬会(九大薬友会福岡支 部)総会・講演会・懇親会



日時 11月10日(日) 11:00~15:30

場所 アークホテルロイヤル福岡天神

参加費 3,000円

※詳細はQRコードからご確認ください。

令和元年度筑後地区九大同窓会



日時 11月16日(土) 17:30~20:30
(受付17:00)

場所 ホテルニュープラザ久留米

参加費 6,000円(平成20年以降の卒業生
は5,000円)

※詳細はQRコードからご確認ください。

報告

九州大学関西同窓会第6回公 開講座および総会・ピアパーテ ィが開催されました



8月9日(金)、ハートンホテル北梅田に
て開催されました。

第6回となった今回の公開講座では、歯
学研究院の武洲准教授をお招きし、「認知症
予防のコツはお口にあり~口腔ブレインサ
イエンス~」をテーマに、口から脳を守る
科学的な知見ならびに具体的な口腔ケアに
ついてご講演いただきました。

続く総会では、会長が上野至大氏(工・
昭42卒)から中野健二郎氏(経・昭46
卒)に、幹事長が岡政徳氏(法・昭44卒)
から中野光男氏(経・昭50卒)に交代する
こと、ならびに佐藤義雄氏(法・昭48卒)
が新たに副会長に就任することが承認され
ました。なお、本交代に伴い、上野会長は
名誉会長に、岡幹事長は名誉幹事長に就任
することが提案され、満場一致で承認され
ました。

懇親会は、北野嘉文氏(経・昭57卒)が
司会を務め、上野会長から退任挨拶があり、
山縣由美子理事からは、上野会長、岡幹事長
への感謝が述べられました。続いて、新会
長となる中野健二郎氏から就任の挨拶およ
び乾杯の発声で、開宴となりました。歓談
をはさみ、岡幹事長から退任の挨拶、新幹
事長となる中野光男氏から就任の挨拶、初
参加の12名による自己紹介が行われました。

最後は、コールアカデミーOBによる合
唱の後、応援団OBおよび清廣哲之総務部
長によるリードの下、全員で「松原に」を
合唱し閉会しました。

九大東京同窓会 Summer Festa 2019 が開催されました



8月31日(土)に、コートヤード・マリ
オット銀座東武ホテルにて開催されました。

今年は「令和は出会い、令和はチャン
ス!」をテーマに、素敵な出会いの場にし
てほしいなという思いで企画され、ハーフ
タイム企画では参加者同士例年以上にグル
ープで団結している様子が印象的でした。

来年以降さらにパワーアップした Sum
mer Festa を開催予定です。

YELL's cafe in Thailand を開催しました ～バンコクー東京ー名古屋の三元中継～

「タイは、若いうちに行け」どこかで聞いたことのあるキャッチコピー。2019年9月7日、学士会の若手会員で組織する学士会 YELL が七大学の若手同窓生に向けたイベントをタイのバンコクで開催しました。学士会館で毎月開催されている若手茶話会のなかの「ミニプレゼン会」と「ドカフェ」を基にした、カジュアルに知識と教養を深め、感性を高める、七大学の同窓生のための交流イベントです。

タイの東大といわれているチュラロンコン大学。その中にあるサシン経営大学院内カフェの会議室を舞台に、タイに赴任中の北大同窓生、原康人さんがプレゼンターを務めました。「すべてを飲み込む真夏の国の哲学」をテーマとして、エビデンスに裏付けられた詳細な資料を作成し、様々な角度から見たタイ、世界の中の日本、そして、彼の経験から導かれた独自の哲学など、ここでしか聴けないプレゼンをしてくれました。

タイ在住の方も、タイに興味のある日本の方も、共感と発見と驚きを得られたことは間違いありません。タイでのプレゼンは東京と名古屋に生中継をしました。その後のドカフェ、二次会も盛り上がったことは言うまでもなく、タイでは五次会まであったとか。

タイの参加者からは次回のプレゼンターへの立候補がありました。YELL's cafe は学士会員がいるところなら、どこでも開催する予定です。皆様のご参加を心よりお待ちしております。同窓会の良さがここにあります。

(谷藤公貴 会員・学士会 YELL 運営委員 北大・看護・平 23)



会員著作物紹介

ほおずき書籍

『蝶々発信』

蔵の町、信州須坂の「蝶の民俗館」館長が、蝶の発する信号を受けて、蝶と会話する。時には論争になり、丁々発止と受けて立つ。

蝶コレクターに女性が少ないのはなぜか。ゴルフ場開発で追いやられるギフチョウの姿。行き過ぎた地球温暖化への警告。映画の中に現れる蝶の意味するもの…。

中年から入った蝶の道を、初めからたどり、その都度考えたエッセイをまとめた、一種の自分史でもある。

(今井彰 会員 京大・経・昭35)



『コッツウォルズ イングリッシュガーデンとティールーム』

美しい田園風景で知られるイギリス・コッツウォルズ地方。ここには多くのイギリス庭園があり、造られた時代を反映した多様なスタイルを、ひとつおり見ることができる。

本書では、26の庭園を選び、写真と文章で紹介。観光に役立つ情報だけではなく、スタイルの流行をもたらした社会的背景などにも触れ、文化的側面からもイギリス庭園を楽しむ内容になっている。ティールームやマナーハウスホテルの紹介もある。

(小林写函(裕幸) 会員 北大・工・昭62)

誠文堂新光社

『Q&A 実務に役立つ法人税の裁決事例選』

国税に関する不服申立ては、裁判の前に国税不服審判所の判断(裁決)を経る必要がある。この裁決のほとんどは公表されており、行政庁内部における最終判断として、限界事例における実務上の指針となる事も多い。

本書では100件近い事例を論点ごとに分類し、法人税の申告に携わる企業担当者や税理士向けに、事例の顛末やポイントをわかりやすく解説した。

(上西左大信 会員 京大・経・昭55)

佐藤善恵 会員 京大・経営修・平22)

清文社



『75歳・心臓身障者の 日本百名山・百高山単独行』

狭心症を含む4度の大手術を乗り越えて、70歳を目前に一念発起。日本百名山・日本百高山踏破を目指した実に270回に及ぶ山行の全記録。

1960年、高校時代の石鎚山(天狗岳1982m)初登頂から始まった登山は2014年に降爆発的に増え、2016年9月に羅臼岳で日本百名山を踏破。2018年9月日本百高山踏破を果たす。

特筆すべきは、そのほとんどが心臓身障者になり70歳を過ぎてからの単独行であった。

(真木太一 会員 東大・農博・九大・農修・昭43)

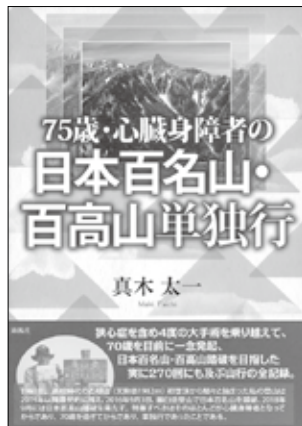

海風社

『検診で見つかるがんの8割は良性的んである—過剰診断時代の予防がん学—』

すべてのがんが「不治の病」という訳ではなく、従って「早期診断・早期治療」が必須の対策でもなく、多くの「がんの生還者」のがんは別に何もしなくとも死とは無関係だったのだと知らされたら、きっと皆さんは啞然とされるのではないのでしょうか。検診で発見されたがんの8割は、治療の必要がない「良性的ん」です。この衝撃的な事実を、一般の方々と医療者の皆さんに、一刻も早くお知らせしたいと思っています。

(渡辺決 会員 東北大・医博・医・昭35)

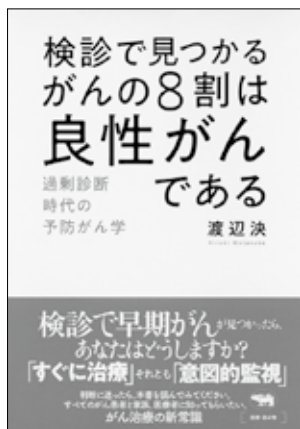

晶文社

明石書店

『アジア太平洋の労働運動 連帯と前進の記録』

労働運動の課題は格差・貧困・差別の是正。本書は国際自由労連とその後継組織である国際労働組合総連合のアジア太平洋地域組織が、「パンと自由と平和」を実現するためインドネシア、ネパール、ミャンマー、カンボジア、アラブ、中国において積み上げてきた運動の実録である。国際労働組織の統合プロセスも加え、欧州中心主義と地域自主権の対立の構造からアジア労働運動の原理を明らかにした。連合新書21、284ページ、明石書店。

(鈴木則之 会員 東大・文・昭50)



『NU7』では、原稿を会員の皆様から募集しています。発行部数は5万部以上、会員以外の方にも広く配布しています。たくさんのご投稿をお待ちしています。

表紙写真

- ・写真のテーマは自由、2122ピクセル×2977ピクセル以上のカラー・縦組み写真を希望しています（冊子サイズはA5判・天地210mm×左右148mm）。
- ・目次頁に、「氏名・出身大学・学部・卒年」を掲載いたします。

会員通信

会員著作物紹介	著作名・著作者・紹介文（200字以内）・著作物表紙写真をお送りください。
会員ギャラリー	絵画・生け花・陶器などの作品写真をお送りください（最大3点まで）。
会員活動報告	会員同士の交流やイベントの報告内容（600字以内）・写真（1～2点）をお送りください。
会員の声	テーマは自由、800字以内（写真掲載希望の場合、写真は1点・600字以内）にまとめて、お送りください。

同窓会「開催告知」及び「開催報告」

開催告知	同窓会名称・開催日・開催場所・連絡先（問い合わせ先）をお送りください。
開催報告	開催された会を報告する内容の文章（200字以内）・写真（1～2点）をお送りください。

投稿にあたって

氏名・会員番号（又は、出身大学・学部・卒年）を明記の上、広報渉外課までメールにてお送りください。

送付先

koho@gakushikai.or.jp

- ※投稿の受信確認及び、掲載可否の連絡はいたしません。
- ※掲載作品・掲載時期は『NU7』編集委員会で決定します。選考に関する質問にはお答えできません。
- ※誌面の都合上、編集させていただく場合がございます。
- ※原稿（データを含む）は原則として返却いたしません。
- ※政治・宗教・団体や個人への毀誉褒貶に関わる投稿は受け付けできません。また、差別表現などは修正させていただく場合がございます。
- ※会員通信の著作権は、本会に帰属します。
- ※お送りいただきました内容は、学士会会員交流サイト「謝恩の情」（<https://www.gakushikai-salon.jp/>）にも掲載させていただきます。
- ※著作物・絵画等の展示詳細は、お問い合わせください。

告知 学士会主催



夕食会・午餐会 (2019年11月 [場所] 学士会館
～2020年1月) [参加費] 4,000円(講演のみ2,000円)

◎**夕食会** (18:00～食事/18:50～講演/19:50～質疑応答)

11月8日(金) 村田 泰輔氏 (奈良文化財研究所 埋蔵文化財センター
遺跡・調査技術研究室研究員)

**「防災・減災を目指した考古学の新たな挑戦
～災害痕跡データベースの構築」**

1995年 埼玉大学教養学部卒業。1998年 北海道大学大学院地球環境科学研究科修士課程修了。2001年 日本大学大学院総合基礎科学研究科博士課程修了。日本大学文理学部自然科学研究所研究員、東京大学客員研究員、鳥取県埋蔵文化財センター調査研究補助員を経て、2018年より現職。

12月10日(火) 松本 晃氏 (ラディクルジャパン株式会社代表取締役会長CEO/RIZAPグループ
株式会社特別顧問/元カルビー株式会社代表取締役会長兼CEO)

「Change, or Die!」

1970年 京都大学農学部卒業。1972年 京都大学大学院農学研究科修士課程修了。伊藤忠商事株式会社、ジョンソン・エンド・ジョンソン株式会社等を経て、2008年 カルビー株式会社取締役。2009年 代表取締役会長兼CEO。2011年に東証1部に上場させ、以降、9期連続で増収増益を達成。2018年 RIZAPグループ株式会社代表取締役COO。2019年 ラディクルジャパン株式会社設立、現在に至る。

1月は休会です。

◎**午餐会** (12:30～食事/13:20～講演/14:20～質疑応答)

11月20日(水) 津田 雄一氏 (JAXA宇宙科学研究所 「はやぶさ2」プロジェクトマネージャ)

「はやぶさ2～深宇宙探査技術の最新動向」

1998年 東京大学工学部卒業。2003年 東京大学大学院工学系研究科博士課程修了。JAXA宇宙科学研究所助教、米ミシガン大学、コロラド大学ボルダー校客員研究員を経て、2014年 JAXA宇宙科学研究所宇宙飛行工学研究系准教授。2015年より現職。

12月は休会です。

1月20日(月) 若林 正文氏 (早稲田大学政治経済学術院教授・台湾研究所所長)

「歴史の中の台湾総統選挙」

1972年 東京大学教養学部卒業。1974年 東京大学大学院社会学研究科修士課程修了。東京大学教養学部助手、助教授を経て、1996年 東京大学大学院総合文化研究科教授。2010年 早稲田大学政治経済学術院教授。2013年より現職。

詳細は、学士会公式サイトまたは事業課まで。

TEL:03-3292-5955(平日9:00～17:00) MAIL:koenkai-info@gakushikai.or.jp

告知



『學士會會報』939号(2019年11月発行)のご案内

2019年11月1日発行の『學士會會報』939号は、下記の内容を掲載しています。
※編集の都合により、内容が変更になる場合があります。

■講演録■

「AIと人間の共存・共栄を考える」(6月夕食会)

長尾 真氏(京都大学名誉教授・元総長)

「ブラックホール撮影成功—謎はどこまで解明されるか」(6月午餐会)

本間 希樹氏(国立天文台水沢VLBI観測所所長・教授)

「米中関係の行方と日本に及ぼす影響」(7月夕食会)

高原 明生氏(東京大学公共政策大学院院長)

「潜伏キリシタン関連遺産の文化的意義」(7月午餐会)

服部 英雄氏(くまもと文学・歴史館館長/九州大学名誉教授)

告知

学士会・名古屋大学全学同窓会共催 名古屋大学後援



名古屋講演会

16:00~講演会

[場所]名古屋大学野依記念学術交流館

18:00~夕食会

[参加費]無料(夕食会込 5,000円)

2019年11月27日(水) 小笠原 文雄氏

(医療法人聖徳会 小笠原内科・岐阜在宅ケアクリニック理事長兼院長/
日本在宅ホスピス協会会長/名古屋大学医学部特任准教授)

「なんとめでたいご臨終」

1973年名古屋大学医学部卒業。大垣市民病院、名古屋大学第二内科(循環器グループ)、一宮市立今伊勢病院医長を経て、1989年小笠原内科院長。1999年医療法人聖徳会理事長。

詳細は、学士会公式サイト

または名古屋大学全学同窓会 Web サイトまで。

名古屋大学全学同窓会 URL: <https://www.nual.nagoya-u.ac.jp/>



告知

学士会主催



手作り和菓子体験会

14:00~15:10

[場所]亀屋良長

[参加費]2,750円

2019年11月30日(土)

創業200年を越える「亀屋良長」(京都市下京区四条通油小路西入ル柏屋町17)にて、和菓子の手作り体験会を開催します。四季の生菓子3種を職人さんと一緒に作り、出来たての生菓子をお抹茶とともにお召し上がりください。職人によるお干菓子作りの実演もご覧いただけます。

詳細は、学士会関西事務所まで。

T E L:075-771-1191 (火水木金 10:00~16:00)

MAIL:kansai-info@gakushikai.or.jp



告知 学士会主催



クリスマス家族会 2019

[場 所] 学士会館

[参加費] 大人 5,000 円 (小学生以下 2,500 円)

2019 年 12 月 21 日 (土)

A 組 12:30 ~ 15:00 / B 組 16:30 ~ 19:00

年末恒例「クリスマス家族会」、今年のイベントは、「キャラメルマシンのスーパーサイエンスマジックショー」です。学士会館特製クリスマスメニューとともにご家族皆様でお楽しみください。

詳細は、学士会公式サイトまたは事業課まで。

T E L:03-3292-5955 (平日 9:00 ~ 17:00)

MAIL:jigyou@gakushikai.or.jp



キャラメルマシン

告知 学士会主催



新年祝賀会 2020

12:30 ~ 13:30 賀宴

13:30 ~ 14:30 催し

[場 所] 学士会館

[参加費] 4,000 円

2020 年 1 月 7 日 (火)

新年吉例「新年祝賀会」、催しは、「北村姉妹による津軽三味線」です。津軽じょんがら節やソーラン節などの定番曲はもちろん、津軽三味線が奏でる洋楽もお楽しみください。

お申込期間: 12月1日(日) ~ 12月25日(水)

詳細は、学士会公式サイトまたは事業課まで。

T E L:03-3292-5955 (平日 9:00 ~ 17:00)

MAIL:koenkai-info@gakushikai.or.jp



北村姉妹

告知 学士会主催



令和 2 年新春講演会

19:00 ~ 講演会

20:15 ~ 懇親会 (立食)

[場 所] 学士会館

[参加費] 4,000 円 (講演会のみ 2,000 円)

2020 年 1 月 8 日 (水) 金田一 秀穂氏 (言語学者 / 杏林大学特任教授)

「今どきの日本語」

1976 年上智大学文学部卒業。1983 年東京外国語大学大学院日本語学専攻修士課程修了。中国大連外国語学院、米イエール大学、コロンビア大学等で日本語講師を勤める。2000 年杏林大学外国語学部教授。2018 年山梨県立図書館長。2019 年杏林大学特任教授。

12 月 1 日 (日) より申込受付を開始します。

詳細は、学士会公式サイトまたは事業課まで。

T E L:03-3292-5955 (平日 9:00 ~ 17:00)

MAIL:koenkai-info@gakushikai.or.jp

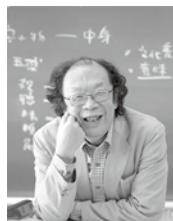

撮影: タカオカ邦彦

告知 学士会主催



若手茶話会 (ドカフェ・読書会・ミニプレゼン会)

[場 所] 学士会館

[参加費] 1,000 円※

2019年11月30日(土) / 12月14日(土)※12月はランチ

毎月原則最終土曜日に開催する若手向けの茶話会。参加者44歳以下の若手会員に限定した少人数制の“カタリバ”として「ドカフェ」「読書会」「ランチ会」などの交流会や、同世代のメンバーの仕事や趣味などの知識をプレゼンターとして披露する“マナビバ”として「ミニプレゼン会」を開催しています。



※ドカフェ 1,000 円、読書会 500 円、ミニプレゼン会無料

詳細は、学士会公式サイトまたは会員支援課まで。

T E L:03-3292-5932 (平日9:00~17:00) MAIL:contact@gakushikai.or.jp

学生会員向けイベント



七大学学生の集い in 京都大学

16:30~セミナー

[場 所] 京都大学楽友会館

18:00~懇親会

[参加費] ご招待(無料)

2019年11月21日(木)

学生会員向けイベント「七大学学生の集い」を京都で初開催します。セミナー(柴田真一神戸外語大学キャリア教育センター特任教授による英語セミナー)・懇親会ともに入退場は自由、七大学の学生であればどなたでもご参加いただけます。※ご参加の前に、学生会員へのご登録をお願いいたします。

詳細は、学士会公式サイトまたは会員企画課まで。

T E L:03-3292-5933 (平日9:00~17:00) MAIL:member@gakushikai.or.jp

学士会主催



『恐竜博 2019』 1日限りのナイトツアー」開催報告

[場 所] 国立科学博物館

2019年9月20日(金) 20:00~21:00

閉館後の『恐竜博 2019』会場を、学士会でまるごと借りきるだけでなく、監修者である真鍋真先生(国立科学博物館 標本資料センター コレクションディレクター)による、世界初公開となるデイノケイルスの全身復元骨格など貴重な展示物の解説付きという贅沢な時間に、参加者は真鍋先生のもとから離れず、気がつくと、予定退出時間を大幅に超えていました。

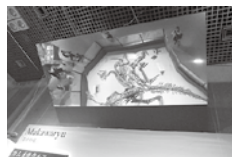

学生会・神田外語キャリアカレッジ共催



「一目置かれる “英文ビジネスeメール”を学ぶ」開催報告

[場 所] 神田
外語学院

2019年9月29日(日) 10:00～13:00

難しい単語やフレーズ、格調高い文体の英語を使わずに、質の高い“英文ビジネスeメール”を書くスキルを、NHKラジオ「入門ビジネス英語」で講師を務める柴田真一氏と、プロ会議通訳者の神藤理恵氏から教わりました。



お知らせ

「東京2020オリンピック」期間中の学生会館宿泊について



来年開催される「東京2020オリンピック」の開催期間中、学生会館宿泊のご利用は下記の通り、学生会会員限定・特別価格となります。

ご利用対象者：学生会会員のみ（3名までの同伴は可）

対象期間：2020年7月22日(水)～8月11日(火)

料 金：シングル 18,040円～ ツイン 27,280円～
※1泊朝食付き、税込金額。終身会員も同額。

予約受付開始：2019年12月1日(日) AM0:00～
※予約は先着順。メールでのみの受付とさせていただきます。

詳細は、学生会館精養軒宿泊係まで。

TEL:03-3292-5938 (7:00～24:00) MAIL:web_toiawase@gakushikaikan.co.jp

告知 学生会館主催



クリスチャン・テットドワ氏イベント受付中!

2019年11月20日(水)・21日(木)

ランチ 11:30～/会員価格 10,800円 (一般 12,000円)

ディナー 17:30～/会員価格 14,400円 (一般 16,000円)

「クリスチャン・テットドワ特別賞味会」 レストラン「ラタン」

詳細は、学生会館 Web サイトまたは下記まで。

TEL: 03-3292-0881 (レストラン「ラタン」)

URL: <https://www.gakushikaikan.co.jp/special/tetedoie-latin5>



クリスチャン・
テットドワ氏

2019年11月22日(金) 18:30～(受付 18:00)

/ 会員価格 18,000円 (一般 20,000円)

「学生会館ガラディナー～エレガントなエスプリ～」 学生会館210号室

詳細は、学生会館 Web サイトまたは下記まで。

TEL: 03-3292-5934 (専用窓口)

URL: <https://www.gakushikaikan.co.jp/special/tetedoie5>



紅楼夢特別イベント

「第4回 紅楼夢流 名菜席」

[場 所] 学士会館
「中国料理 紅楼夢」

2019年11月19日(火) 18:30～(受付開始 18:00)

「第4回 紅楼夢流 名菜席」

食材やテーマを決めたプレミアムな中国料理を楽しむ会です。今回は、「上海蟹」を盛り込んだ特別コースをお楽しみください。

【料金】特別価格 20,000 円 (税・サ込) ※料理・飲み物込

ご予約・詳細は、「中国料理 紅楼夢」まで。TEL: 03-3292-0880



学士会館主催 食と酒シリーズ第16回

「世界遺産 “和食” と 日本酒のペアリングを楽しむ会」

[場 所] 学士会館
「旬菜寿司割烹 二色」

2019年11月19日(火)・20日(水) 18:30～(受付開始 18:00)

「世界遺産 “和食” と日本酒のペアリングを楽しむ会」

【お酒】「箱根山」(神奈川県) 【定員】各日18名

【料金】特別価格 18,000 円 (税・サ込) ※料理・飲み物込

ご予約・詳細は、「旬菜寿司割烹 二色」まで。

TEL: 03-3292-3960



紅楼夢特別イベント

「第3回 紅楼夢流 名菜席」

[場 所] 学士会館
「中国料理 紅楼夢」

2019年9月17日(火) 18:30～21:00



千葉県銚子の食材を使った鮫のコースを味わいました。

モウカ鮫・ヨシキリ鮫・エンジェルシャークなどの鮫の他、特大のフカヒレも楽しみました。



学士会館主催 食と酒シリーズ第15回

「世界遺産 “和食” と 日本酒のペアリングを楽しむ会」

[場 所] 学士会館
「旬菜寿司割烹 二色」

2019年9月28日(土) 18:30～21:00

今回ペアリングしたのは、佐賀県「富久千代酒造」の「鍋島」。

世界に誇る銘酒と、旬の食材をふんだんに使用した料理を楽しみました。





七大学生協 書籍ランキング BEST 5

期間：2019年9月1日～2019年9月30日

北海道大学生協 書籍部 Clark

	書名	著者名	出版社
文庫・新書	1 大学4年間の統計学が10時間でざっと学べる	倉田博史	KADOKAWA
	2 社会学史	大澤真幸	講談社
	3 いじめ解決の教科書	阿部泰尚	集英社
	4 人権としての教育	堀尾輝久	岩波書店
	5 危険なビーナス	東野圭吾	講談社
一般書	1 北海道大学もうひとつのキャンパスマップ	北大 ACM プロジェクト (編)	寿郎社
	2 日本人の歴史認識と東京裁判	吉田裕	岩波書店
	3 戦争まで	加藤陽子	朝日出版社
	4 北大歴史散歩	岩沢健蔵	北海道大学出版会
	5 考古学からみた北大キャンパスの5000年	江田真毅	中西出版

東北大学生協 書籍部 文系店

	書名	著者名	出版社
文庫・新書	1 日本社会のしくみ 雇用・教育・福祉の歴史社会学	小熊英二	講談社
	2 アイネクライネナハトムジーク	伊坂幸太郎	幻冬舎
	3 中世ヨーロッパの結婚と家族	ジョゼフ・ギース/フランシス・ギース	講談社
	4 日本の地方議会	辻陽	中央公論新社
	5 資本主義の終わりか、人間の終焉か？未来への大分岐	マルクス・ガブリエル/マイケル・ハート/ポール・メイソン	集英社
一般書	1 在野研究ビギナーズ	荒木優太	明石書店
	2 MMT 現代貨幣理論入門	L・ランダル・レイ	東洋経済新報社
	3 アルコールと酔っぱらいの地理学	マーク・ジェイン/ジル・バレンタイン/ガラ・L・ホロウェイ	明石書店
	4 文化がヒトを進化させた	ジョセフ・ヘンリック	白揚社
	5 測りすぎ	ジェリー・Z・ミュラー	みすず書房

東京大学生協 本郷書籍部

	書名	著者名	出版社
文庫・新書	1 女性のいない民主主義	前田健太郎	岩波書店
	2 独ソ戦 絶滅戦争の惨禍	大木毅	岩波書店
	3 「家族の幸せ」の経済学	山口慎太郎	光文社
	4 日本社会のしくみ 雇用・教育・福祉の歴史社会学	小熊英二	講談社
	5 海外で研究者になる	増田直紀	中央公論新社
一般書	1 FACTFULNESS	ハンス・ロスリング/オーラ・ロスリング/アンナ・ロスリング・ロンランド	日経 BP 社
	2 本当は、ずっと愚かで、はるかに使える AI	山田誠二	日刊工業新聞社
	3 ディープラーニングと物理学	田中章詞/富谷昭夫/橋本幸士	講談社
	4 データサイエンスの基礎	濱田悦生	講談社
	5 続 英単語の語源図鑑	清水建二/すずきひろし	かんき出版

名古屋大学生協 書籍部 BOOKS フロンテ

	書名	著者名	出版社
文庫・新書	1 ようこそ実力至上主義の教室へ 11.5	衣笠彰梧	KADOKAWA
	2 海外で研究者になる	増田直紀	中央公論新社
	3 劇場	又吉直樹	新潮社
	4 日本社会のしくみ 雇用・教育・福祉の歴史社会学	小熊英二	講談社
	5 小説 天気の子	新海誠	KADOKAWA
一般書	1 公式 TOEIC® Listening & Reading 問題集 5	Educational Testing	国際ビジネスコミュニケーション協会
	2 3週間で攻略 TOEIC® L&R テスト 730点!	小山克明/姜英徹	アルク
	3 TOEIC® L & R TEST 出る単特急金のフレーズ	TEX 加藤	朝日新聞出版
	4 相分離生物学	白木賢太郎	東京化学同人
	5 AIに負けない子どもを育てる	新井紀子	東洋経済新報社

京都大学生協 BOOK センタールネ

	書名	著者名	出版社
文庫・新書	1 僕は君たちに武器を配りたい	瀧本哲史	講談社
	2 武器としての交渉思考	瀧本哲史	星海社
	3 独ソ戦 絶滅戦争の惨禍	大木毅	岩波書店
	4 大学4年間の経営学が10時間でざっと学べる	高橋伸夫	KADOKAWA
	5 大学4年間の経済学が10時間でざっと学べる	井堀利宏	KADOKAWA
一般書	1 学問からの手紙	宮野公樹	小学館
	2 なめらかな世界と、その敵	伴名練	早川書房
	3 TOEIC® L & R TEST 出る単特急金のフレーズ	TEX 加藤	朝日新聞出版
	4 データサイエンスの基礎	濱田悦生	講談社
	5 公式 TOEIC® Listening & Reading 問題集 5	Educational Testing	国際ビジネスコミュニケーション協会

大阪大学生協 書籍部 豊中店

	書名	著者名	出版社
文庫・新書	1 ドーナツを穴だけ残して食べる方法	大阪大学ショセキプロジェクト(編)	日本経済新聞出版社
	2 行動経済学の使い方	大竹文雄	岩波書店
	3 奴隷船の世界史	布留川正博	岩波書店
	4 作曲の科学	フランソワ・デュボワ	講談社
	5 独ソ戦 絶滅戦争の惨禍	大木毅	岩波書店
一般書	1 プヴァールとベキュシェ	ギュスターヴ・フローベール	作品社
	2 試される民主主義 下	ヤン＝ヴェルナー・ミュラー	岩波書店
	3 時間は存在しない	カルロ・ロヴェッリ	NHK 出版
	4 試される民主主義 上	ヤン＝ヴェルナー・ミュラー	岩波書店
	5 なぜ脳はアートがわかるのか	エリック・R・カンデル	青土社

九州大学生協 伊都地区

	書名	著者名	出版社
文庫・新書	1 独ソ戦 絶滅戦争の惨禍	大木毅	岩波書店
	2 海外で研究者になる	増田直紀	中央公論新社
	3 赤ちゃんはことばをどう学ぶのか	針生悦子	中央公論新社
	4 生きのびるマンション	山岡淳一郎	岩波書店
	5 日本の地方議会	辻陽	中央公論新社
一般書	1 TOEIC® L & R TEST 出る単特急金のフレーズ	TEX 加藤	朝日新聞出版
	2 科研費申請書の赤ペン添削ハンドブック 第2版	児島将康	羊土社
	3 ゼロから作る Deep Learning	斎藤康毅	オライリー・ジャパン
	4 相分離生物学	白木賢太郎	東京化学同人
	5 公式 TOEIC® Listening & Reading 問題集 5	Educational Testing	国際ビジネスコミュニケーション協会

今や驚くことでもなんでもないが、地方に住む私の母にも認知症の症状が出始めた。変なことを言うなと思ったが、あとはいつも通り。と思ったらやっぱり様子が…。認知症は大体みんなこんなふうに進んで行く。昨日まで普通の生活を送っていて、今日からいきなり認知症ですというわけではない。昔から、帰省する度に同じ話をするので何度同じ話を繰り返されても気に留めていなかったのだが、数年前、車庫入れに失敗して扉を大破した、と聞いたときはもしかしてと思ったものだ。現在、母は別の病気で入院しているのだが、入院しているうちは制度的に認知症の治療を始められないようだ。おまけに、昨年受けた運転免許証更新時の認知機能検査で問題なしと言われたものだから、自分は認知症ではないと妙な自信を持っている。父はどうやって物忘れ外来に連れて行くのかと悩んでいる。私自身は何かあったらすぐ物忘れ外来に飛び込もうと思っている。

(編集委員：佐藤千恵子)

日経サイエンスで面白い記事を見つけた。認知科学“Why the Brain Prefers Paper”という題で、デジタルと紙のどちらがわかりやすいかについての分析結果だ。1989年代以降、心理学、コンピューター工学、情報科学の研究者が実験結果を発表、物語や記事を読むには、画面の方が紙より遅く、内容が記憶に残りにくいという結果だった。以降の研究発表でも、依然として紙は読字媒体としてデジタルより有利だ。パソコン・スマホ・タブレットなどデジタルの液晶画面は自ら発光する。その光で長時間の読書は目が疲れ、頭痛を起こす。また画面で読解テストを行うと、メタ認知的な学習調整力が低くなるようだ。

しかし、デジタルには、キーワード検索が可能なオンライン文書に即座にアクセスできる便利さがある。他にもAIを組み込んで読者の選択によって次の文や視聴する内容が決まる双方向型のアクションが創作され、メディアは文章に動画と音声クリップを埋め込んだビジュアル記事を制作し、好評を得ている。

文章を読むには紙がベストだが、もはや単純なテキストだけが読み物ではない。

(編集委員：田村恵美子)

京都大学卒である吉野彰氏のノーベル化学賞受賞のニュースが飛び込んで来た。九州大学の教授もされているなど我々7帝大と関係が深いようで、喜ばしい限りだ。Wikipedia調べではあるが、今回の受賞理由となったリチウムイオンバッテリーの基本概念は37歳の時に確立したとされており、実用化はその6年後の91年だったようだ。この年齢で20年後の現在の我々の生活になくはないレベルの発明がされたということで、さすがだと感心しつつ、既にその年齢を超えてしまった私としても頑張らねばという思いを改めて強く感じた。とにかくおめでとうございます。いつか講演を拜聴したいものだ。

(編集委員：吉積礼敏)

NU7 第26号

2019年 11月1日 発行

編集兼
発行人

大垣 眞一郎

発行元

一般社団法人学士会

〒101-8459 東京都千代田区神田錦町3-28

TEL：03-3292-5950

FAX：03-3292-2779

HP：https://www.gakushikai.or.jp/

MAIL：koho@gakushikai.or.jp

印刷所

大日本法令印刷株式会社

忘年会 & 新年会 プラン

20名様より
ご予約を
承ります。

2時間
飲み放題
付き

2019年12月1日 日 ~ 2020年1月31日 金

※2019年12月28日(土)~2020年1月3日(金)を除く

2時間フリードリンク付きで会場費も込みのお得なビュッフェスタイルプラン

お得な西洋料理の
シンプルプラン

お一人様 **6,500**円(税込) プラン
—— ビュッフェスタイル ——
西洋料理 全14品

お得な中国料理の
シンプルプラン

お一人様 **6,500**円(税込) プラン
—— ビュッフェスタイル ——
中国料理 全14品

彩り豊かな西洋・中国料理の
ミックスプラン

お一人様 **8,000**円(税込) プラン
—— ビュッフェスタイル ——
西洋料理・中国料理 全14品

※表示価格はすべて会場費・消費税・サービス料込みとなります。 ※会場の指定はできませんので、予めご了承下さい。

※食材の状況により、メニュー内容が変更になる場合がございます。 ※忘年会・新年会を盛り上げるビンゴゲームは12/1~1/31の期間中、無料で貸出いたします。 ※写真はイメージです。

学士会館

ご予約・お問い合わせ

TEL 03-3292-5936





1 月戸隠山雪深し（油彩画）



2 月残雪の道（油彩画）



冬の大山（水墨画）

（片木威 会員 京大・論工博・平6）

下妻の噴水



茨城県下妻市所在の沼尻邸庭園は、戦前に100件以上の庭園設計をこなした後藤健一の初期の作品で、昭和4年に概成しました。同年竣工した客殿（早稲田大学教授佐藤功一・徳永庸設計）から見ると、庭園は芝生を基調とし、中央軸線上にはモミジの大木、その先には、ブロンズの人魚像（日名子實三作）が目を引く噴水池が配されており、緑滴る空間には、今も水音が響いています。



噴水（沼尻家所蔵）

（西村公宏 会員 東北大・工博・平18）

学会の紹介

学会は、国立七大学（北大・東北大・東大・名大・京大・阪大・九大）の卒業生・学生・教員約5万人からなる総合同窓団体です。

学会の発端は、明治19（1886）年に開かれた東大初代総理・加藤弘之先生の謝恩会。130年以上の歴史を持つ学会は、現在、七大学特別協賛をはじめとした七大学への支援や、七大学同窓団体との連携、会員向けに様々なサービスを展開しています。



会員資格

七大学の卒業生（学士・修士・博士）

七大学の教職員（教授・准教授・助教など）

七大学の学生

※詳細は、学会公式サイト「情報公開」の定款をご覧ください。

※学生は、学生会員への登録になります。登録料は無料です。

会費

入会金なし、年会費 4,000円

※学部卒業後2年間は3,000円（学会事業年度は4月1日～翌3月31日）。

※会費一括納入の終身会員制度もございます。お問い合わせください。



入会（紹介）キャンペーン実施中！
皆さまお近くのお仲間をご紹介します。

主な会員サービス

最新情報をお届けする学会メールマガジンは、どなたでもご覧いただけます。公式サイトよりご登録ください。



『学会会報』の発行

明治20（1887）年より今まで続いている『学会会報』は、年6回奇数月に発行、ご指定の住所にお届けしています。

939号（2019年11月発行）は、本間希樹氏の6月午餐会講演録を掲載しています。



講演会やイベントの開催

「夕食会」「午餐会」「関西茶話会」「地域講演会」など地域・年齢を考慮した講演会・イベントを開催しています。

来年1月の新春講演会は、言語学者の金田一秀徳氏（演題：「今どきの日本語」）のご登壇が決定しました！



撮影：タカオカ邦彦



企業と連携したサービス

オペラや観劇などのチケット割引サービス「鑑賞ツアー」（オプション付き）や、スポーツクラブなどの割引サービス等を行っています。

インターネット辞書・事典検索サイト「ジャパナレッジ」には、65以上の辞書・事典が収録されています。



「学会会館」の運営



集宴会や婚礼、宿泊には会員優待のある「学会会館」（東京都千代田区）をご利用ください。

学会会館・良縁倶楽部は、学会正会員・準会員や、その家族の“良縁”をサポートしています。

入会をご希望の方は、学会公式サイトからお手続きください。

<https://www.gakushikai.or.jp/>

一般社団法人 学会



入会に関するお問い合わせは会員企画課まで /03-3292-5933（平日9時～17時）

